

ÉDITO

La pandémie du Covid-19 assombrit les perspectives économiques, écologiques et sociales mondiales.

Cependant aussitôt en place, les nouveaux élus municipaux et communautaires se sont mobilisés pour faire du Périgord Ribéracois un territoire solidaire et une destination attractive.

Leurs premières actions de ce nouveau mandat témoignent de cette volonté, malgré les difficultés auxquelles nous sommes confrontés comme par exemple la décision unilatérale de l'État de supprimer le service des particuliers au Centre des impôts de Ribérac.

Notre devoir face à ce désengagement est de lutter contre la fracture numérique et de faciliter l'accès aux services et aux droits de notre population.

Notre devoir également concernant la santé est d'accompagner, comme nous le faisons, toutes les initiatives en lien étroit avec l'ARS (Agence Régionale de Santé) et la Préfecture.

Cette crise sanitaire nous a révélé la capacité d'adaptation de nos producteurs locaux, nos commerçants, nos artisans, nos agriculteurs.

Elle nous a montré aussi que nous avons l'essentiel à proximité de chez nous.

À nous élus, désormais, de nous emparer de cette prise de conscience collective du potentiel de notre territoire.

Tous les conseillers communautaires se joignent à moi pour vous présenter nos meilleurs vœux pour cette nouvelle année.

Le Président de la Communauté de
Communes du Périgord Ribéracois

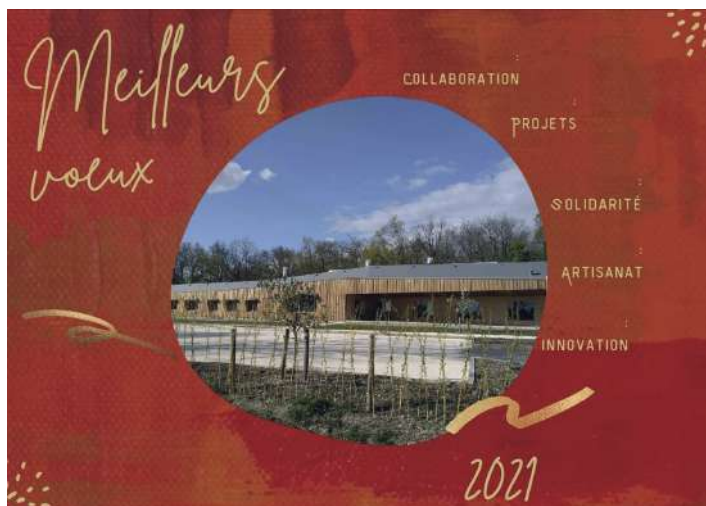

SOMMAIRE



La CCPR
p. 2



Solidarité
p. 4



**Dossier
Petite Enfance**
p. 5



**Développement
Territorial**
p. 8

LA COMMUNAUTÉ DE COMMUNES DU PÉRIGORD RIBÉRACOIS

En 2020, se sont tenues les élections municipales et intercommunales même si elles ont été perturbées par la crise sanitaire. Après l'élection des 44 maires, le nouvel exécutif de la CCPR pour le mandat 2020-2026 a été installé. Désormais notre collectivité est en ordre de marche. Quel est le rôle d'une Communauté de Communes, quel est notre schéma de gouvernance ? Autant de questions auxquelles nous souhaitons apporter des réponses.

SON RÔLE

La proximité d'un Maire et des Conseillers Municipaux avec les habitants d'une commune est indispensable et ne sera jamais remise en cause. Néanmoins, pour des raisons de moyens budgétaires, d'économies de gestion, de cohésion territoriale, de solidarité, il y a des missions et des compétences qu'il est nécessaire de mutualiser. Cette mutualisation des moyens et des projets au service des administrés d'un territoire est portée à l'échelle de **notre Communauté de Communes**.

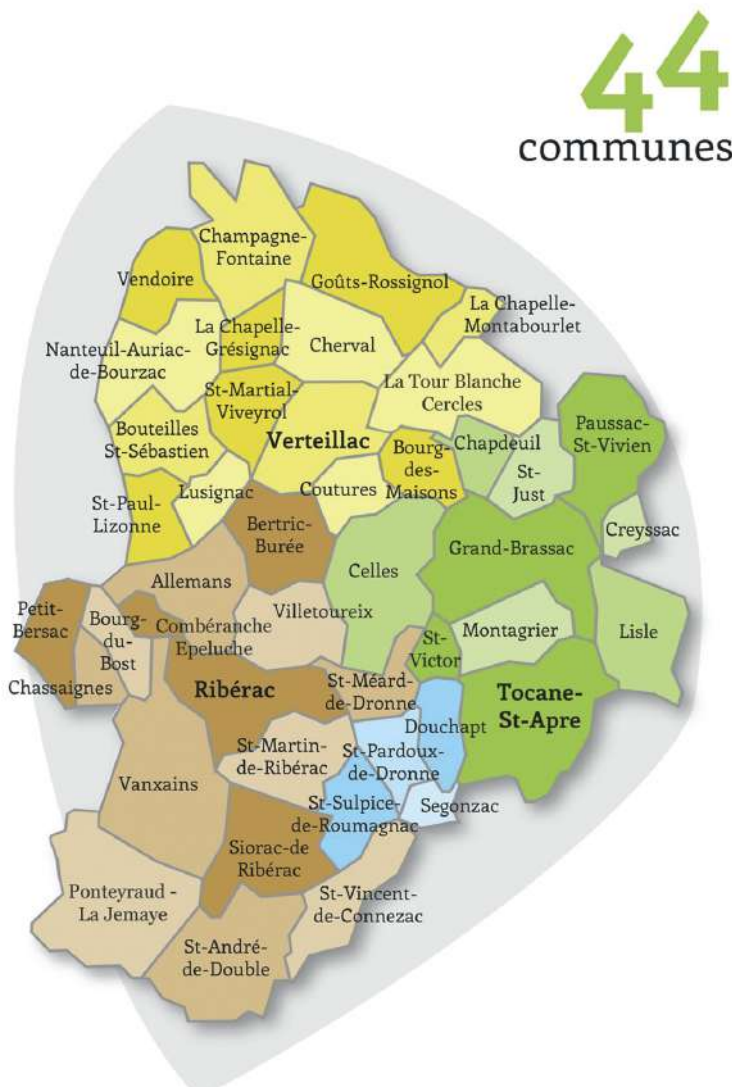

Sa gouvernance

LE PRÉSIDENT

Délégué d'une commune, il est élu par les conseillers communautaires lors de la séance d'installation du conseil. Pour la CCPR, elle s'est tenue le 16 juillet 2020 à Siorac de Ribérac.

LES VICE-PRÉSIDENTS

Au nombre de 12, ils sont également élus par les conseillers communautaires. Ils ont une délégation spécifique et ils assistent le président dans ses missions.

LE BUREAU

Il est composé du Président, des 12 vice-présidents, de 15 conseillers communautaires qui représentent de manière homogène le territoire. Il examine les questions portées à l'ordre du jour des Conseils Communautaires.

LES 12 COMMISSIONS THÉMATIQUES

Elles examinent et émettent un avis sur les dossiers relevant de leur compétence. Elles ont aussi force de proposition.

LE CONSEIL COMMUNAUTAIRE

Il est composé de 59 conseillers communautaires, en majorité des maires de nos 44 communes + 15 élus. Chacune des 44 communes est représentée au sein de l'intercommunalité. Les conseillers œuvrent au quotidien pour bâtir un territoire solidaire et pour faire aboutir des projets de développement et d'aménagement de l'espace. Ils votent le budget de la collectivité et débattent des propositions formulées par les commissions thématiques.

LA NOUVELLE GOUVERNANCE

DE NOUVEAUX ÉLUS, DE NOUVEAUX PROJETS, UNE NOUVELLE DYNAMIQUE

La nouvelle gouvernance de la CCPR a été installée après les élections municipales, le 16 juillet 2020 à Siorac de Ribérac.

■ **LE PRÉSIDENT : Didier BAZINET**

■ **LES 12 VICE-PRÉSIDENTS : Didier ANDRIEUX, Monique BOINEAU-SERRANO, Jean-Marcel BEAU, François LAFAYE, Yves MAHAUD, Catherine BEZAC-GONTHIER, Philippe BOISMOREAU, Philippe DUBOURG, Patrick LACHAUD, Nicolas PLATON, Allain TRICOIRE, Jean-Pierre CHAUMETTE**

■ LES CONSEILLERS COMMUNAUTAIRES

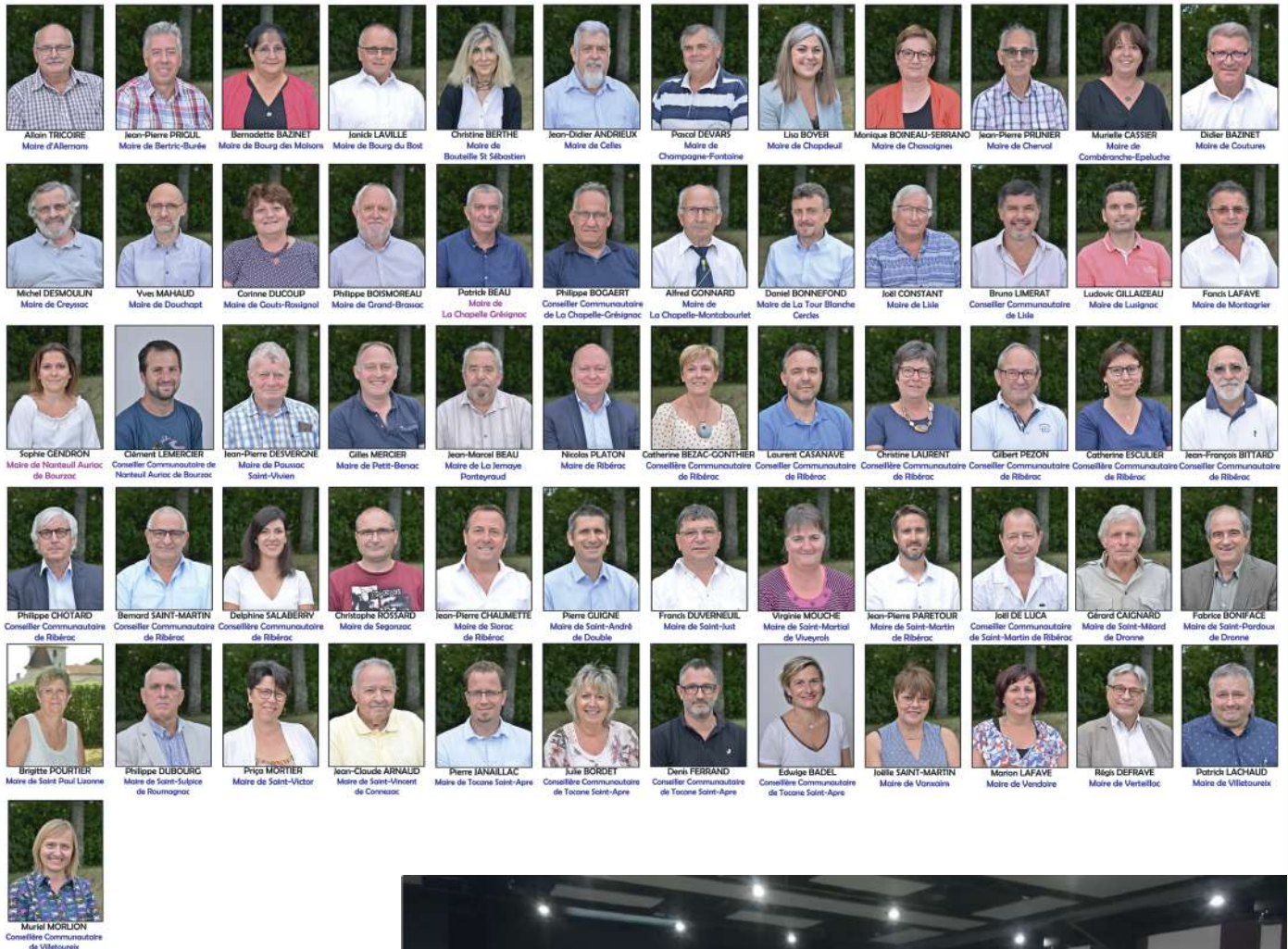

Séminaire des élus

Lors du premier séminaire du 04 octobre 2020, les élus ont débattu des enjeux du territoire. Ils souhaitent que la CCPR œuvre en priorité pour le développement économique, l'attractivité du territoire et un projet de santé.



ACTIONS SOLIDAIRES

Pour soutenir notre économie locale face à la crise sanitaire et ses conséquences, la Communauté de Communes du Périgord Ribéracois agit et met en place différentes actions.

SOUTENIR NOS COMMERCANTS ET PRODUCTEURS

Création d'un site, par les services de la CCPR, entièrement dédié aux commerçants du territoire.

Trouvez en quelques clics la liste des commerçants ouverts mais aussi ceux qui sont fermés et qui proposent la vente à emporter.

Rendez-vous sur www.lachatlocal.fr

Un site évolutif qui perdurera au-delà de la crise sanitaire. N'hésitez pas à vous faire référencer si vous n'apparaissez pas encore sur la plateforme !

CONTACT : 05 53 90 03 10

SPÉCIAL COVID

VENTE À EMPORTER



RESTAURANTS TRADITIONNELS & GASTRONOMIQUES

DOUCHAPT
Des Bouches et des Oreilles 05 53 90 08 08
Le Bourg - Doucheville - 100m de la gare

LA TOUR BLANCHE
La Fin de la Faim 05 53 90 36 50
Rue de la Poste - Centre du village - 100m de la gare

LISSIRAC
La Licorne 05 53 90 24 10
Le Bourg - Centre du village

RIBÉRAC
L'Escapade Gourmande 05 24 14 11 62
200m de la gare - 100m de la gare

Le Chabret 05 53 91 28 59
100m de la gare - 100m de la gare

CAFETERIAS, BRASSERIE & CRÊPERIE

RIBÉRAC
Mc Donald's 05 53 91 03 53
Rue de la Poste - 100m de la gare

Le Syria Kebab 05 81 35 29 04
Rue de la Poste - 100m de la gare

Intarsi & Kebab 09 82 54 67 86
100m de la gare - 100m de la gare

CUISINE DU MONDE, ASIATIQUE & PIZZERIA

RIBÉRAC
Easy Food 05 53 90 43 10
Rue de la Poste - 100m de la gare

Le Viet Nam 05 53 91 18 10
Rue de la Poste - 100m de la gare

Le Kebab à Pizza 05 53 90 93 19
Rue de la Poste - 100m de la gare

L'Escapade Gourmande 05 24 14 11 62
200m de la gare - 100m de la gare

SIORAC DE RIBÉRAC
Le Lavoir 05 53 90 25 01
Le Bourg - Centre du village

SAINTE-VINCENT DE CONZEAC
Au Bon Accueil 05 53 91 82 17
Le Bourg - Centre du village

TOCANES SAINT-APRE
Dame Tatline 05 47 04 14 50
100m de la gare - 100m de la gare

VERTEILLAC
L'Escalier 05 47 23 50 19
100m de la gare - 100m de la gare

VILLETORREIX
Chez Severine 05 53 91 38 91
Le Bourg - Centre du village

Le palais des gourmandises 06 25 06 93 89
Rue de la Poste - 100m de la gare

Café du Port 05 53 90 07 94
70m de la gare - 100m de la gare

TOCANES SAINT-APRE
L'Anchoise - Cave Brasserie 05 43 90 90 42
100m de la gare - 100m de la gare

Pizzeria Doniko 05 53 91 12 07
Rue de la Poste - 100m de la gare

L-Y-R Aje 09 82 55 53 35
300m de la gare - 100m de la gare

TOCANES SAINT-APRE
Le St Apre - Pizzeria 05 53 90 35 81
100m de la gare - 100m de la gare

L'Anchoise - Cave Brasserie 06 43 60 90 42
100m de la gare - 100m de la gare

OFFICE DE TOURISME DU PÉRIGORD RIBÉRACOIS
PLACE DU GÉNÉRAL DE GAULLE
05 53 90 03 10

Soutenir la restauration

Édition d'un dépliant pour soutenir nos restaurateurs fortement impactés par la crise sanitaire. On y retrouve tous les restaurants qui proposent de la vente à emporter. À consommer sans modération !

Communauté de Communes du Périgord Ribéracois f

Accueil - Commerces avec Drive - Ventes directes Producteurs - Restaurants avec Drive



J'ACHÈTE LOCAL !

Spécial COVID

COUP DE POUCE AUX ENTREPRISES

Une réduction de 80 % de la CFE pour plus de 30 entreprises dans les secteurs du tourisme, de l'hôtellerie, de la restauration a été votée à l'unanimité par les élus.

Contribution Foncière des Entreprises

Des guides pratiques recensant tous nos producteurs locaux ET nos restaurateurs pour inciter à la consommation locale ET maintenir la vie économique de notre territoire. Disponibles à l'Office de Tourisme Inter-communal à Ribérac et consultables sur les sites de la CCPR et de l'Office de Tourisme.

GUIDE DES PRODUCTEURS
VENTES DIRECTES À LA FERME



GUIDE DES RESTAURANTS
TRADITIONNELS • PIZZERIAS • BRASSERIE



WWW.PERIGORDRIBERACOIS.FR

Une subvention exceptionnelle aux associations caritatives pour l'année 2020

La crise sanitaire s'est traduite par une augmentation significative du nombre de bénéficiaires de l'aide alimentaire et par une difficulté pour les associations caritatives à générer les recettes liées aux actions qu'elles mettent en place habituellement.

Aussi afin de soutenir les associations caritatives du territoire distribuant des aides alimentaires aux plus démunis les élus de la CCPR ont décidé de verser **une subvention exceptionnelle en 2020 de 12 000 €** aux associations caritatives du territoire.

4

DOSSIER PETITE ENFANCE

La CCPR, c'est aussi un territoire qui propose différents modes de garde pour les enfants de 0 à 3 ans ainsi qu'un service dédié à la Petite Enfance pour accompagner et informer les assistantes maternelles et les parents employeurs. Ce service, basé à Ribérac, se déploie pour des ateliers et des permanences à Tocane Saint-Apre et Verteillac. Zoom sur les différents modes d'accueil :

Lieux dédiés aux Jeunes Enfants

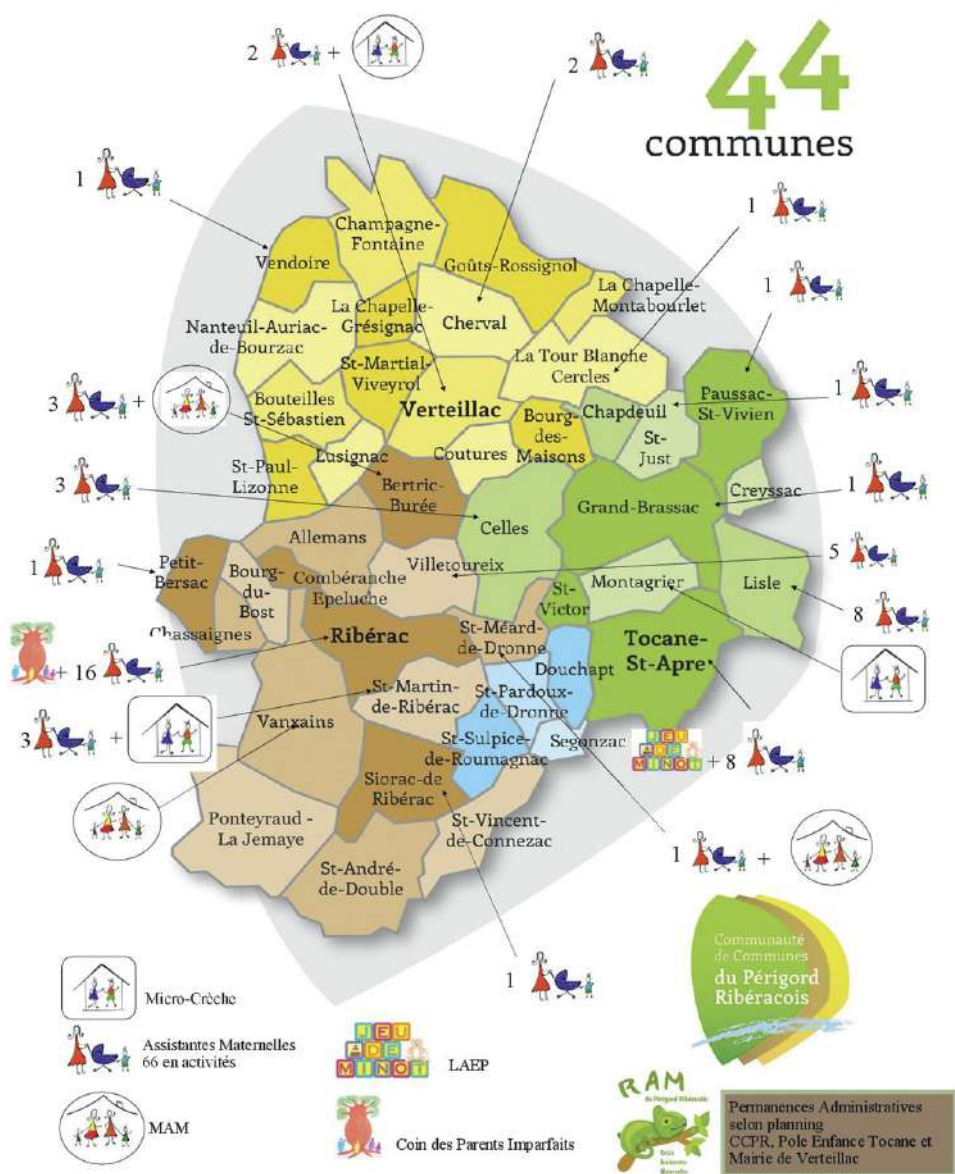

68 Assistantes Maternelles

2 Micro Crèches

4 Maisons d'Assistantes Maternelles

1 Relais Assistantes Maternelles

Les Assistantes Maternelles

Durant de nombreuses années, les Assistantes Maternelles ont assuré l'accueil des tout petits en Périgord Ribéracois. Professionnelles de la Petite Enfance, elles travaillent à leur domicile

et accueillent un ou plusieurs enfants âgés de 0 à 3 ans. Si la profession est ouverte aux hommes, elle est majoritairement exercée par des femmes (99% en France) et à 100% en Périgord Ribéracois. C'est le mode de garde le plus présent aujourd'hui. Elles sont, à ce jour, 68 sur

notre territoire et offrent 231 places d'accueil.

Certaines ont fait depuis quelques années maintenant le choix de se regrouper pour travailler ensemble dans un même lieu. Une évolution vivement encouragée et largement soutenue par la CCPR.

Les Maisons d'Assistantes Maternelles (MAM)

Au nombre de 4 sur notre Communauté de Communes, c'est notre territoire qui a vu le plus de MAM fleurir en Dordogne.

Dans ces nouvelles structures d'accueil quatre assistantes maternelles au plus peuvent accueillir chacune un maximum de 4 enfants simultanément dans un local qui garantit la sécurité et la santé des enfants. C'est aussi un excellent concept pour mutualiser les moyens, les charges, les équipements...

Cela permet également de rompre un certain isolement professionnel et d'œuvrer en faveur de l'employabilité des Assistantes Maternelles. La CCPR a fait le choix d'accompagner humainement, techniquement et financièrement les MAM.



Différents lieux d'accueil, de soutien et d'informations :

Le Lieu d'Accueil Enfants-Parents (LAEP)



La CCPR apporte un soutien financier, humain et de gestion administrative au LAEP.

Cette structure située à Tocane Saint-Apre permet aux jeunes parents de sortir de leur isolement, d'être accueillis par des professionnels dans le respect de leur individualité pour leur permettre d'accompagner leur enfant vers l'autonomie tout en favorisant le lien Enfant/ Parent. On s'y retrouve autour de jeux, de discussions...

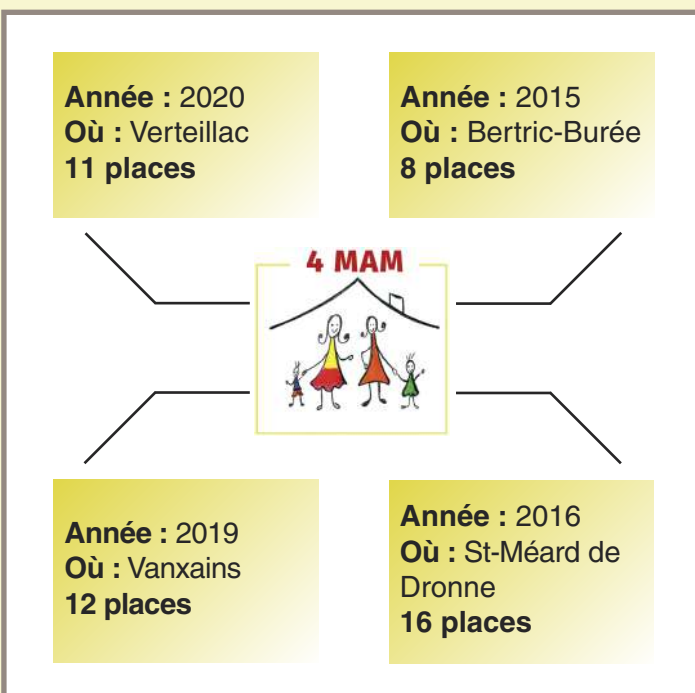

Les Micro-crèches

Deux micro-crèches installées sur notre territoire :
« Aux Portes du matin » à Montagrier
Et
« Les Petites Truffes » à St-Martin de Ribérac.



À mi-chemin entre la crèche traditionnelle et l'Assistante Maternelle, la micro-crèche est une structure pouvant accueillir actuellement un maximum de dix enfants.

Le coin des Parents Imparfaits

Deux fois par mois un groupe de parents se retrouve afin d'échanger, se conseiller, autour des problématiques liées à la parentalité.

Des rencontres, des échanges, du partage, des activités autour de moments conviviaux tel est l'esprit de ces réunions à l'initiative de 2 mamans bénévoles, soutenues et accompagnées par la CCPR.



DOSSIER PETITE ENFANCE

La Petite enfance en Ribéracois c'est aussi le RAM (Relais Assistantes Maternelles), un service bien installé sur la Communauté de Communes du Périgord Ribéracois depuis bientôt 24 ans. À qui s'adresse-t-il ? Quelles sont ses missions ?

Un service aux familles

Le RAM apporte un soutien technique dans l'exercice du rôle de parent employeur d'une assistante maternelle. Il permet aux parents, à l'occasion de rendez-vous individuels, de se renseigner sur les modes d'accueil et les aides financières. Il leur communique les coordonnées des professionnelles agréées et les aide à mieux appréhender les droits et les devoirs d'un employeur d'assistante maternelle.

Un soutien aux Assistantes Maternelles

Le RAM est aussi un espace d'informations générales en matière de droit du travail pour les assistantes maternelles agréées. Pour les questions d'ordre spécifiques les professionnelles sont orientées vers les interlocuteurs privilégiés.



Le Ram c'est également un lieu d'échanges, de pratiques et d'expériences, un partage de situations vécues, de problèmes rencontrés, de solutions possibles.



Atelier Baby Gym

Pour ce faire, il s'appuie notamment sur l'organisation de temps collectifs, réunions à thème, manifestations festives en suscitant l'implication des assistantes maternelles et des parents.

Il permet également aux enfants de se rencontrer lors d'ateliers éducatifs (activités musicales, manuelles, sportives, etc.) qui constituent des temps d'éveil et de socialisation.



Les tout petits attendent toujours avec impatience le câlin du Caméléon. Ils n'oublient jamais la mascotte et emblème du RAM !



Un nouveau local pour les ateliers du RAM et pour la Petite Enfance !

2021



Situé sous la piscine de Ribérac un nouvel espace totalement adapté aux plus petits est en cours d'aménagement. Les Assistantes Maternelles accompagnées des enfants se retrouveront prochainement autour d'activités proposées par le service du RAM dans un lieu adapté, équipé et sécurisé pour la grande joie de tous. À noter que ce lieu accueillera régulièrement des ateliers de Baby Gym.

BON À SAVOIR

La CCPR travaille en partenariat avec la CAF et la PMI du Conseil Départemental, à la mise en place d'un réseau des MAM. Une première visite partenariale de chaque MAM est en cours pour recueillir leurs besoins et leurs attentes. Ce réseau a pour objectif de soutenir les porteurs de projets, mettre en place des échanges de pratiques, mutualiser davantage les moyens, mettre en place des manifestations communes, ...

LA CCPR porte des actions concrètes en faveur du développement et de l'attractivité de notre territoire sur les plans économique, touristique et environnemental.

Zone Artisanale Intercommunale des Jarissoux à Tocane St-Apre

9 des 10 lots ont été vendus au prix d'un euro le m².

Ces conditions très attractives vont permettre à des artisans de notre territoire d'implanter et de développer leurs activités.

La CCPR doit désormais rechercher de nouveaux terrains pour y aménager de nouvelles zones d'activités pour répondre aux besoins des entreprises.

Coup de projecteur sur une entreprise du territoire

L'usine « Tricot de la Tour » exerce son activité de fabrication de tissu et de confection textile depuis septembre 2017. Cette usine emploie une dizaine de salariés et a su faire partager son savoir-faire lors du premier confinement avec la fabrication de masques dits « alternatifs ». Elle est également la seule en Europe à savoir tricoter le chanvre. Les locaux étant mis à la vente et n'étant pas encore en mesure d'acquérir le bien, la CCPR se porte acquéreur du bâtiment et continuera de louer le bien au Tricot de la Tour. Sauvegardant ainsi une entreprise sur notre territoire dont le potentiel de développement est important.



Opération Collective en Milieu Rural (OCMR)

Quels sont les objectifs de ce dispositif ?

La CCPR adhère à cette opération, portée par le Pays Périgord Vert, qui vise à soutenir la modernisation de l'outil de travail des artisans et commerçants du territoire, sous certaines conditions.

Quel est le montant de la subvention ?

La subvention varie en fonction de l'activité et des investissements envisagés, avec un minimum de 1 250€ et un maximum de 18 000€.

Quel que soit votre projet, n'hésitez pas à contacter Damien DESMIER : 05 53 06 04 24 ou 06 72 42 13 67

Artisans, commerçants
du Pays Périgord Vert

Vous avez un projet d'investissement pour moderniser ou développer votre entreprise ?

Sur le territoire du Pays Périgord Vert, les entreprises peuvent bénéficier d'aides financières dans le cadre d'un dispositif nommé :

Opération Collective en Milieu Rural
en faveur de l'artisanat et du commerce.

Consultez nos sites projet, internet, ou à nous consulter pour vérifier vos éligibilités. Dans le cas contraire, l'aide est disponible (selon critères des initiatives).

Contact Pays Périgord Vert - 05 53 06 04 24
An - Parcours Réseaux - 05 53 06 04 24

Tournefeuille - 05 53 06 04 24 / Périgord Intercommunal
Toul - 05 53 06 04 24 / MM - 05 53 06 04 24

Tournefeuille - 05 53 06 04 24 / Pays de Saint-Aupère
Toul - 05 53 06 04 24 / MM - 05 53 06 04 24

Tournefeuille - 05 53 06 04 24 / MM - 05 53 06 04 24

Tournefeuille - 05 53 06 04 24 / Pays de Saint-Aupère
Toul - 05 53 06 04 24 / MM - 05 53 06 04 24

Action en faveur de la biodiversité à Villetoireix

La CCPR a répondu à l'appel à projet Nature et Transition pour planter un verger d'arbres fruitiers, une haie champêtre et une bande mellifère sur le site intercommunal des Rebeyrolles. Cette action permettra de créer un réservoir de biodiversité faisant écran entre la zone humide et la zone d'activités économiques toute proche.



À noter : toutes les photos de ce bulletin sont antérieures à la crise sanitaire

Retrouvez l'actualité territoriale de la CCPR sur Internet: www.ccpr24.fr
Information to be found on our website: www.ccpr24.fr

